

NUEVO HOSPITAL CLAUDIO VICUÑA

Abril 2020, San Antonio

¿Qué implica la Normalización?

Es el proceso formal por medio del cual, se estudia y posteriormente se ejecutan las acciones necesarias para dotar a la comunidad de un establecimiento adecuado a sus necesidades y normalizado en cuanto a sus procesos. Qué se hizo:

Fundamento conceptual: Estudio Preinversional Hospitalario (EPH)

Primera Etapa
Obras previas

Segunda Etapa
Construcción

Tercera Etapa
Resolver el destino del
actual edificio

Entre 2012 y 2013, se desarrolla el Estudio Preinversional Hospitalario (EPH).

El EPH es el estudio de todas las variables que inciden en el proceso de toma de decisiones que permiten concluir en el diseño conceptual del nuevo establecimiento.

El EPH se realiza a través del estudio, desarrollo y análisis de 7 módulos, cuyas conclusiones permitirán dimensionar el nuevo establecimiento.



Recursos Humanos

Sustentabilidad Financiera

Equipos y equipamiento

Modelos de Gestión

Producción

TICs.

Infraestructura



Entre los años 2014 y 2016, se realizó el diseño de arquitectura y especialidades de un nuevo hospital para toda la Provincia de San Antonio.



Las obras previas parten en enero de 2016, e implican traslados del generador eléctrico, gas licuado y estanques criogénicos, además de readecuaciones que permitieron proteger el actual edificio.



Entre los años 2016 y 2017 se realizó la licitación, adjudicación y entrega de terreno para el inicio de obras del Nuevo Hospital provincial.



En el año 2018 se realizó la ceremonia oficial de colocación de la “Primera Piedra”, dando así el puntapié inicial y público de esta importante obra.

UN GRAN HITO PARA SAN ANTONIO

Características del NHCV



El Proyecto de Normalización del Hospital Claudio Vicuña es una de las mayores inversiones de la Provincia de San Antonio, con un monto global de 135 mil millones de pesos, lo que incluye la construcción del nuevo edificio y su equipamiento.

EMPLAZAMIENTO

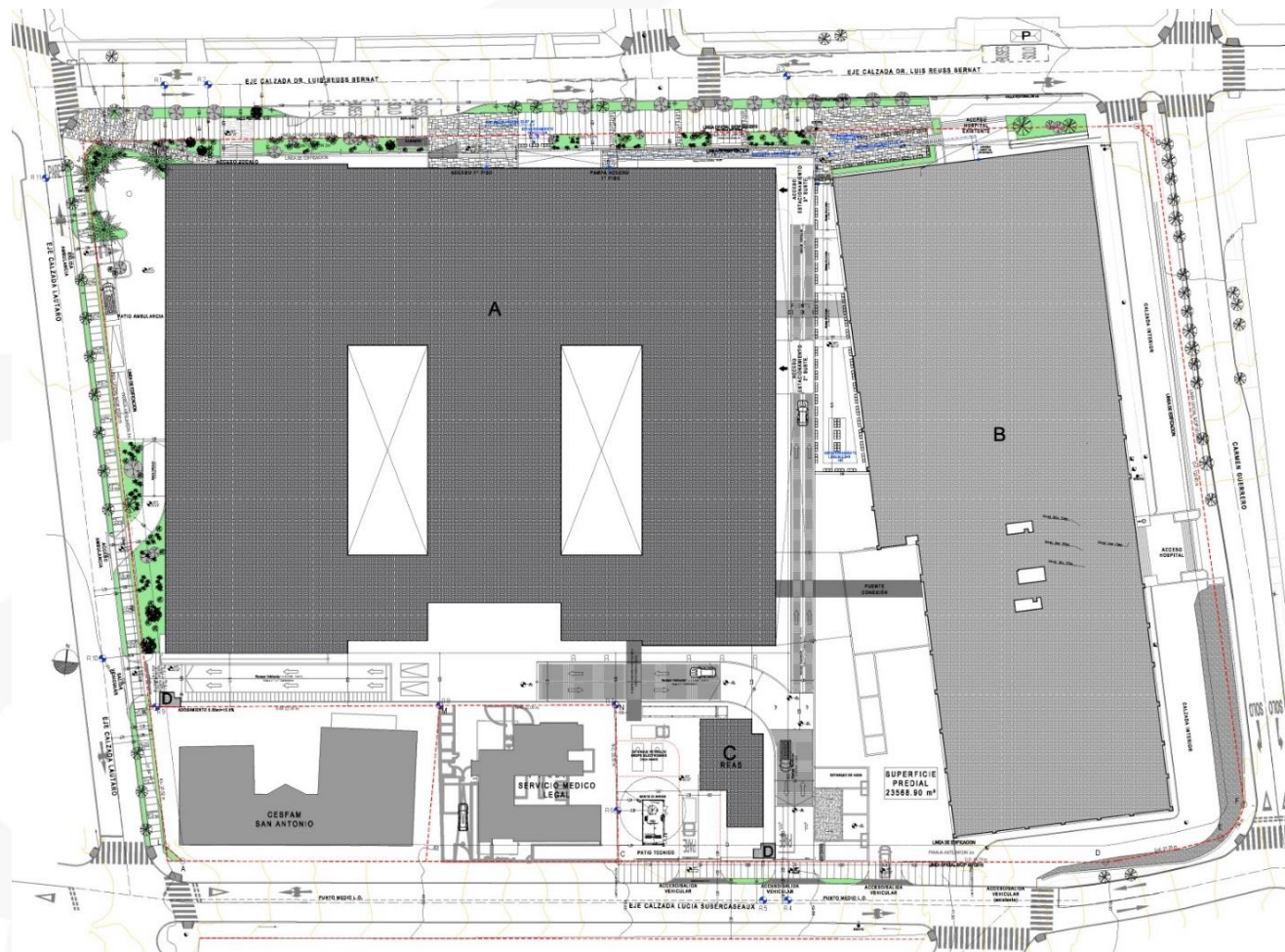

El nuevo Hospital Claudio Vicuña de San Antonio se está levantando en un terreno aledaño al actual, con una superficie de 57 mil 285 metros cuadrados. Es decir, es cuatro veces mayor al actual recinto hospitalario.

Resumen comparativo

| HOSPITAL ACTUAL | PROPUESTA NUEVO HOSPITAL |
|--------------------|--|
| 164 camas | 189 camas |
| 4 pabellones | 6 pabellones |
| No hay | 12 sillones diálisis |
| No hay | 6 camas UCI adulto |
| 6 camas UTI Adulto | 12 camas UTI adulto |
| No hay | 8 camas UTI Neo-pediátricas |
| No hay | 16 camas salud mental * (Fuera del edificio) |
| No hay | 10 cupos hospitalización domiciliaria |
| 13.600 M2 | 57.285 M2 aprox. |
| No hay | 482 estacionamientos |
| No hay | Medicina física y rehabilitación |
| No hay | Resonador nuclear magnético |

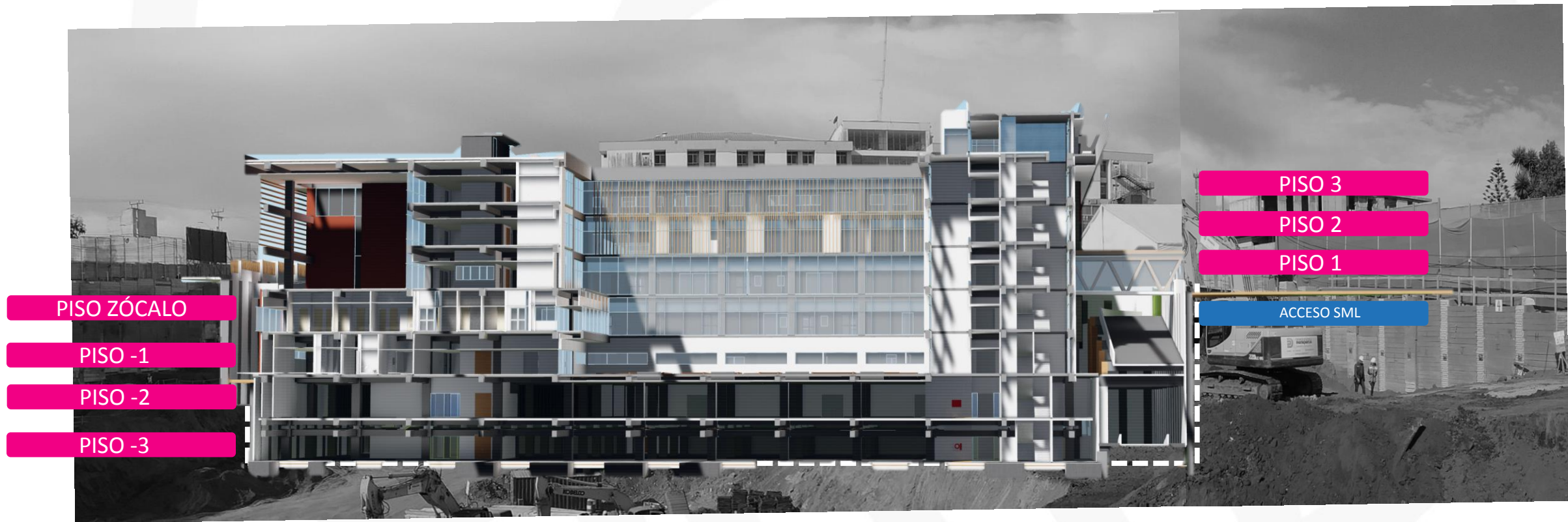

PISO ZÓCALO

PISO -1

PISO -2

PISO -3

PISO 3

PISO 2

PISO 1

ACCESO SML



-3

NIVEL SUBTERRANEO 3

1 : 500

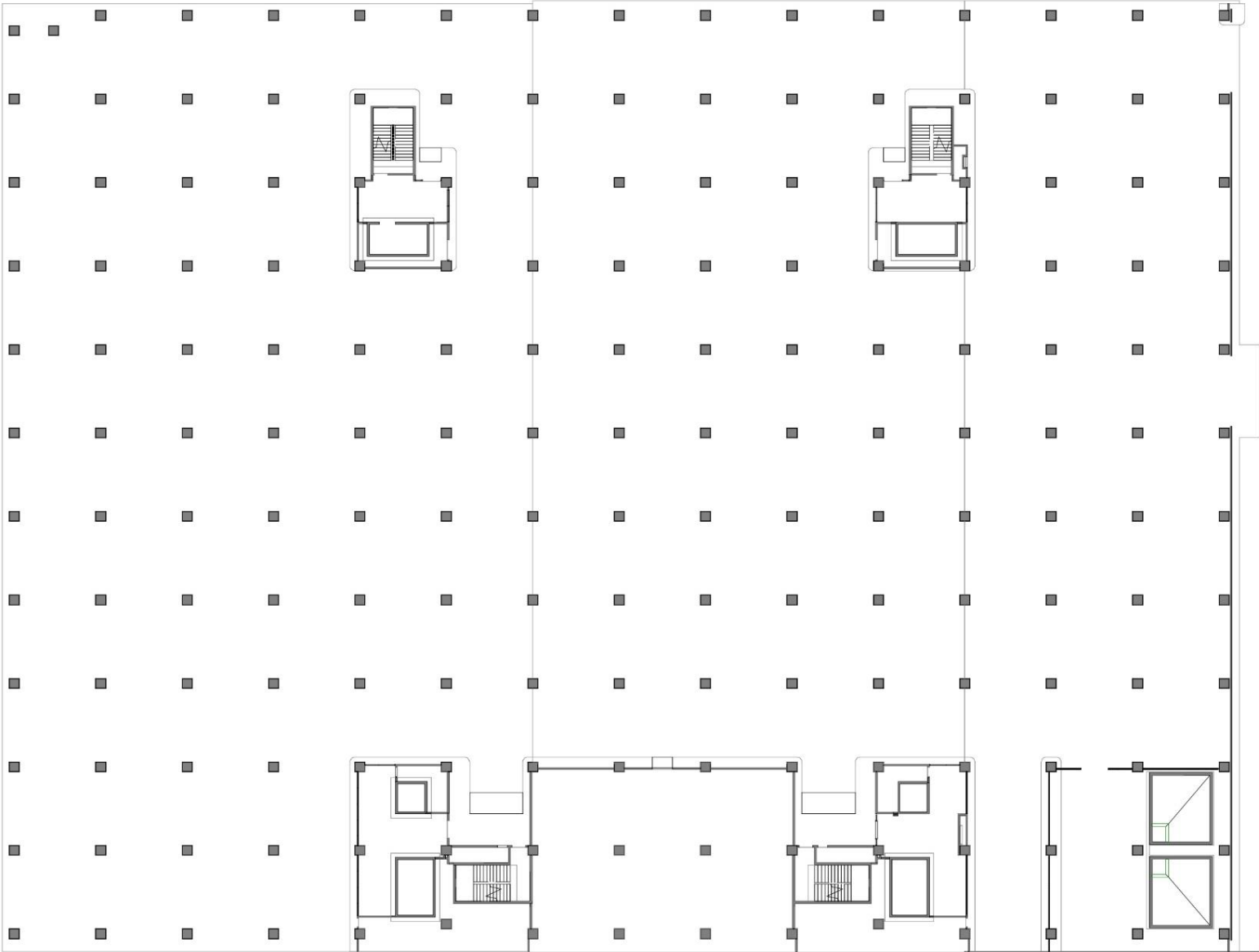

-2

NIVEL SUBTERRANEO 2

1:500

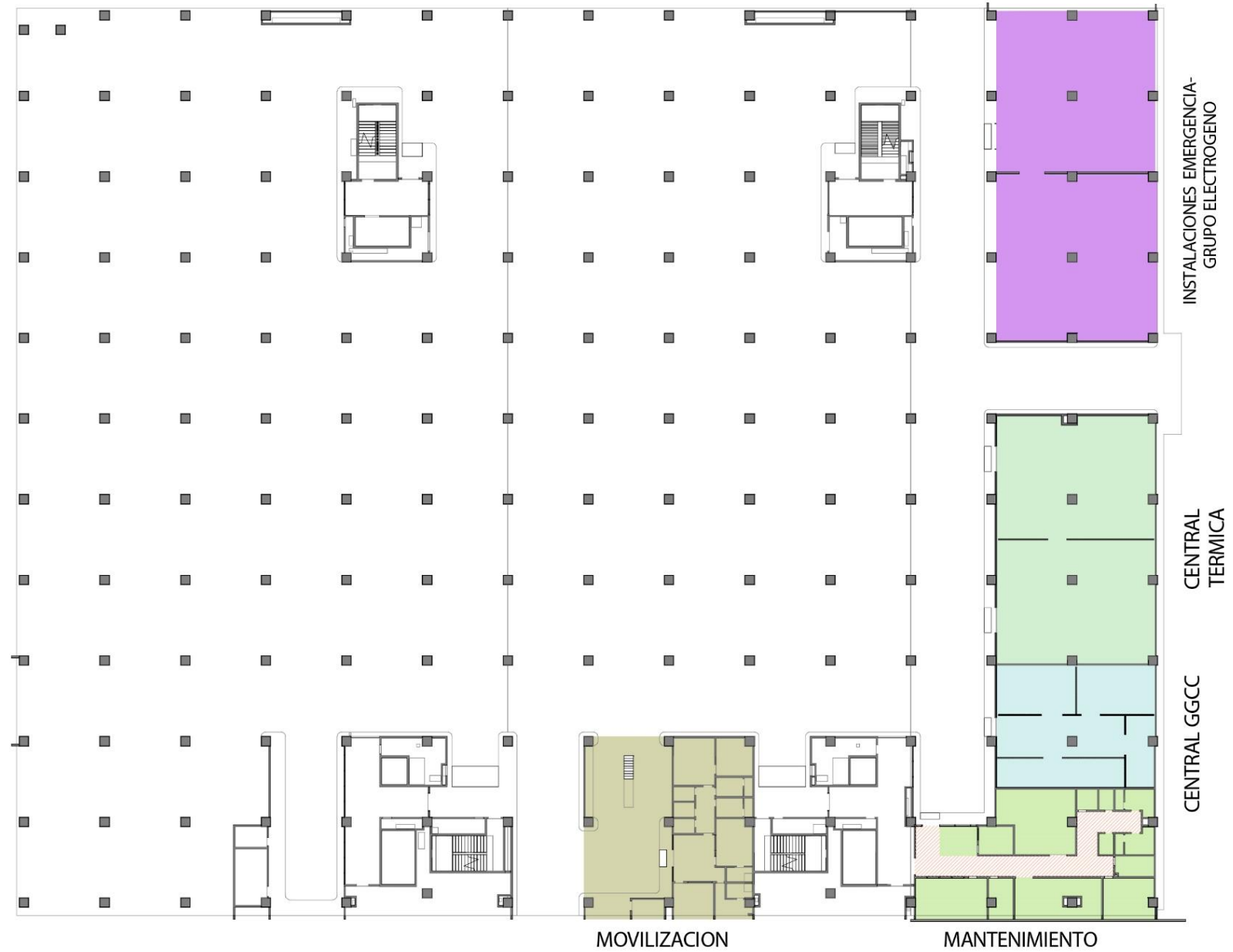

-1

NIVEL SUBTERRANEO 1

1:500

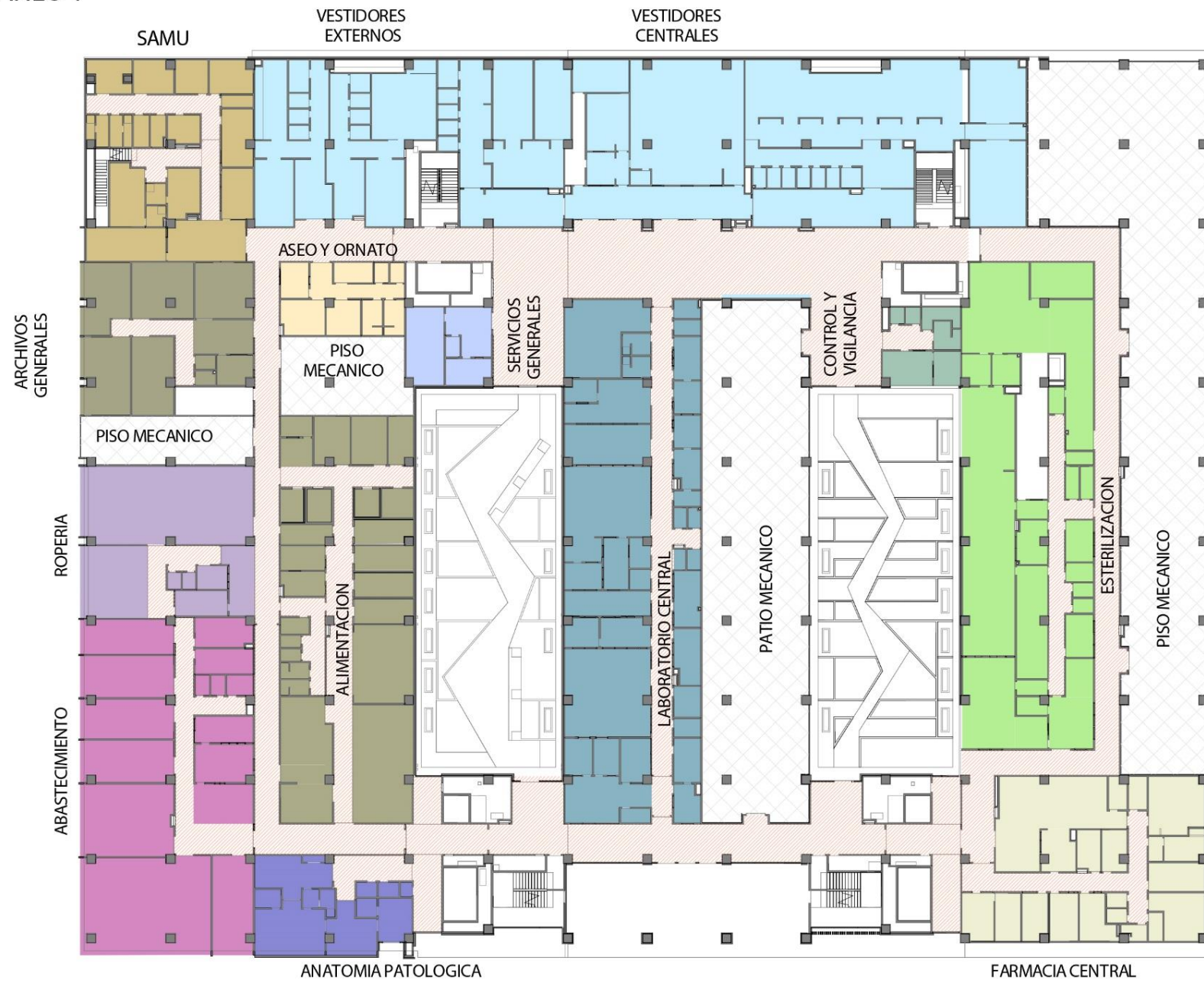

Z

NIVEL ZOCALO
1:500

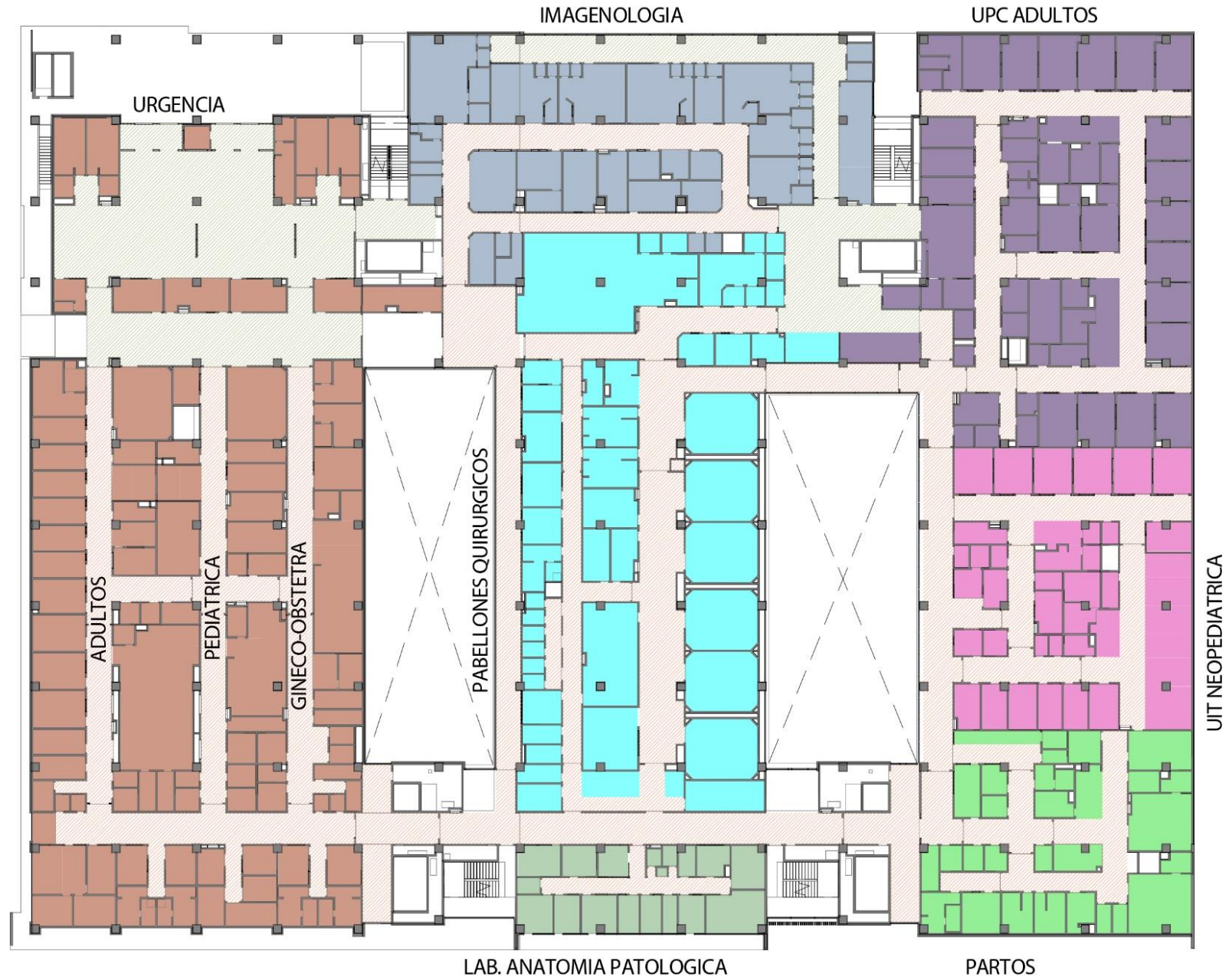

1

PRIMER NIVEL

1:500



2

SEGUNDO NIVEL
1:500

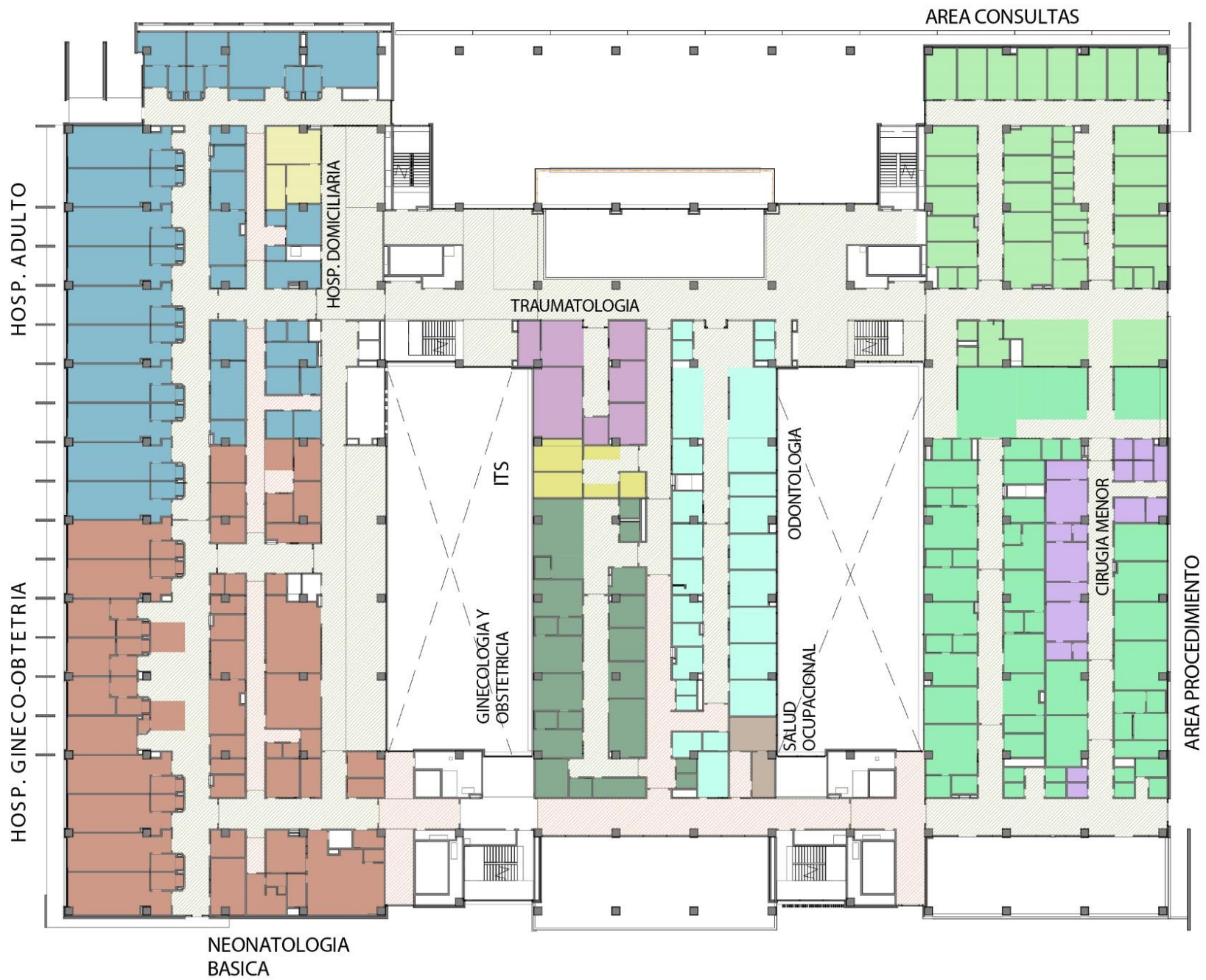

3

TERCER NIVEL

1:500



Tecnología de la información



Control Centralizado



Ilustración de Hospital Dr. Exequiel Gonzáles Cortés

CORTES ARQUITECTURA

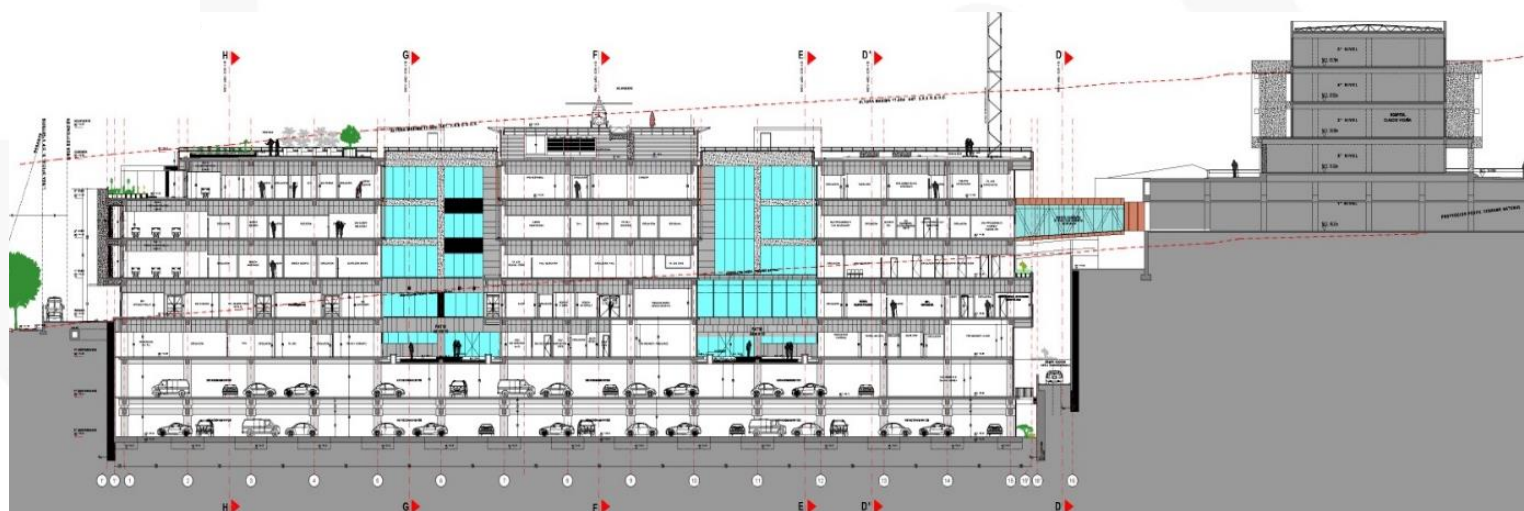
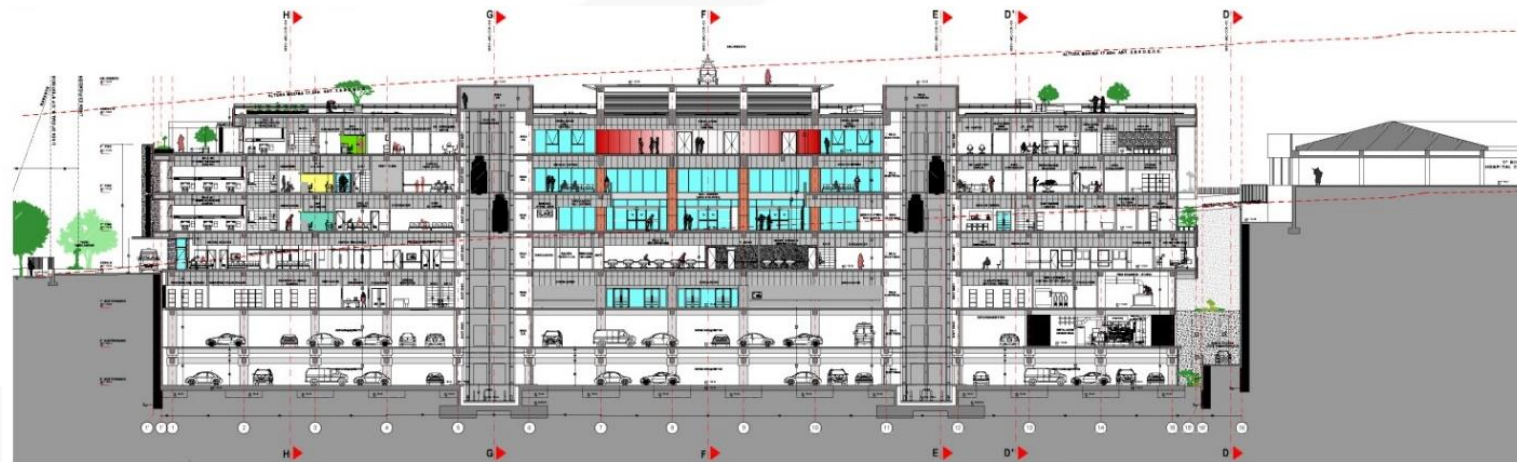

El edificio dispondrá en su azotea de un helipuerto, con el objetivo de facilitar el traslado de pacientes en situaciones de urgencia.

Recursos Humanos (*Brecha a marzo 2013*)

Ley 19.6694 (Médicos, odontólogos y QF)

| Oferta cargos | Demanda cargos | Brecha teórica cargos |
|---------------|----------------|-----------------------|
| 31 | 67 | 36 |

Ley 15.076 (Médicos)

| Oferta cargos | Demanda cargos | Brecha teórica cargos |
|---------------|----------------|-----------------------|
| 32 | 54 | 22 |

Ley 18.834 (profesionales, técnicos, administrativos, auxiliares)

| Oferta cargos | Demanda cargos | Brecha teórica cargos |
|---------------|----------------|-----------------------|
| 446 | 762 | 316 |

Total general

| Oferta cargos | Demanda cargos | Brecha teórica |
|---------------|----------------|----------------|
| 509 | 883 | 374 |

SALUD DE CALIDAD PARA SAN ANTONIO

El Nuevo Hospital permitirá aumentar el acceso, la oportunidad y calidad de la atención médica de nuestros usuarios y usuarias.



La cartera de prestaciones del Nuevo Hospital añadirá una serie de atenciones que hoy no brinda el establecimiento hospitalario de nuestra provincia. Por ejemplo, dispondrá de un nuevo y moderno Servicio de Medicina Física y Rehabilitación.



El Nuevo Hospital Claudio Vicuña dispondrá de una nueva unidad de diálisis con 12 cupos, ya que actualmente las personas deben trasladarse a Valparaíso o atenderse en el sector privado. La diálisis es un procedimiento que consiste en la depuración o limpieza de la sangre de pacientes que tienen insuficiencia renal (aguda o crónica).



El Nuevo Hospital dispondrá de equipos de última generación .



El Nuevo Hospital dispondrá de un resonador nuclear magnético. Se trata de un equipo especializado que permite un procedimiento no invasivo e indoloro que proporciona una visión muy detallada de la estructura y composición de los tejidos a analizar, a través de resonancia magnética.

UN GRAN DESAFÍO DE CONSTRUCCIÓN

Una obra que avanza



La empresa a cargo de las obras es la constructora Moller y Pérez Cotapos, y tiene un plazo de ejecución de construcción del nuevo Hospital de 1.095 días corridos, por lo cual se estima la entrega de la obra en marzo de 2021.



Aisladores sísmicos protegerán el edificio ante movimientos telúricos. Los 181 dispositivos llegaron desde Malasia y ya fueron instalados. Estos trabajos partieron en septiembre de 2018.

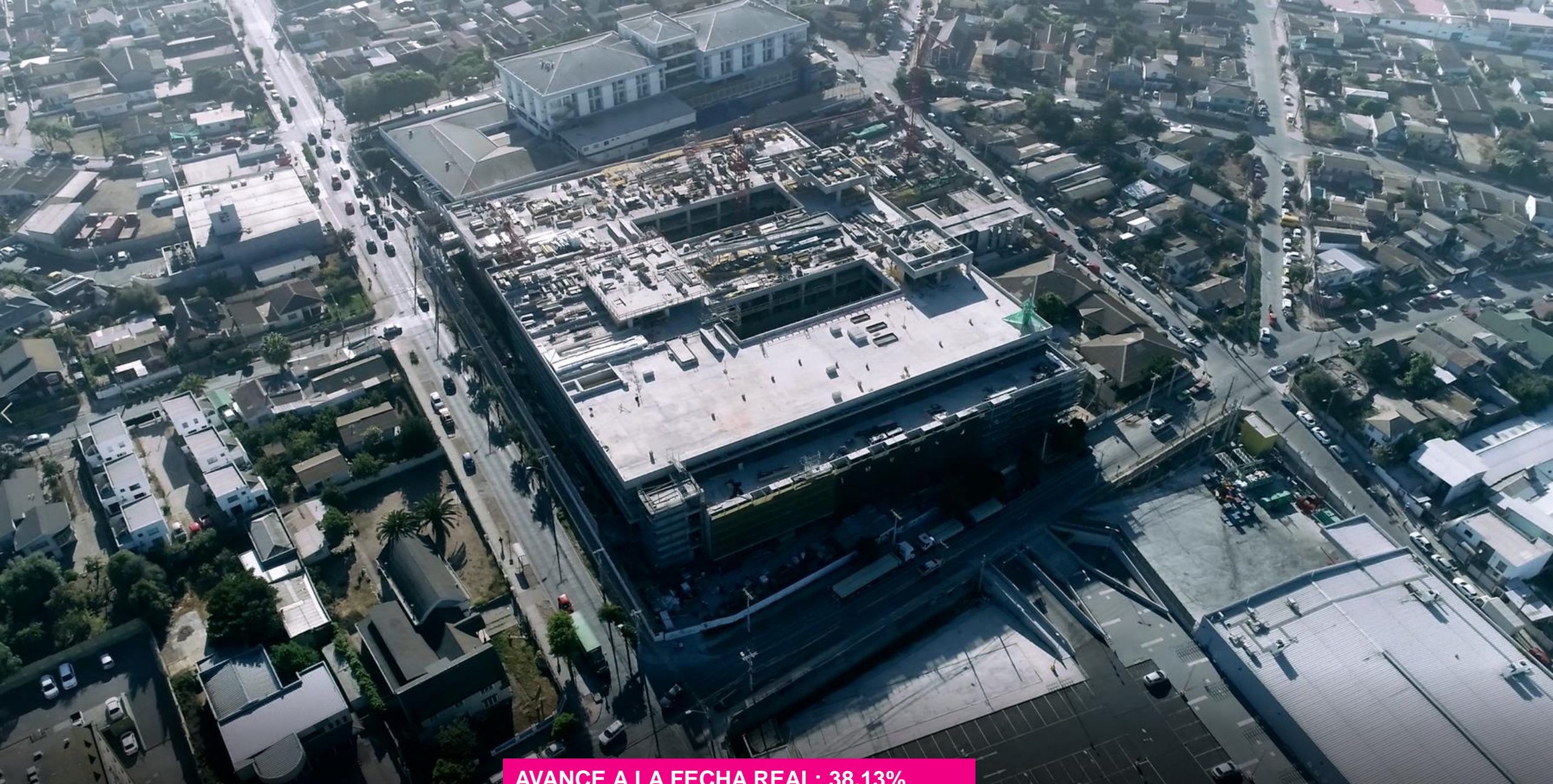

AVANCE A LA FECHA REAL: 38,13%
AVANCE PROGRAMADO: 36,5%



**AVANCE A MARZO DE
2021:
100 %**

PUESTA EN MARCHA

Preparando el cambio.



La Puesta en Marcha es el período comprendido desde el inicio de la obra hasta el posterior funcionamiento de la operación del nuevo establecimiento.

El objetivo de la implementación de puesta en marcha es: realizar una apertura del nuevo establecimiento en forma segura y responsable.



La UPM trabaja en un proceso integral, para que el nuevo establecimiento funcione de acuerdo a un modelo de gestión más complejo, donde se incorpora mayor recurso humano, nuevas tecnologías, equipamiento de última generación, procesos informatizados y una mejora en la atención del paciente; como también con la integración del nuevo hospital con la red SSVSA.

GRACIAS

Preparando el cambio.